Chopin

ABONNEMENT

60)

Nocturnes

Op. 27

MAISON GOSTENE
H. DAMAMME
27 MARS 1926
82, R. des Carmes
ROUEN

ÉDITION CLASSIQUE

APPROUVÉE PAR MM.

AUBER, G. ROSSINI, G. MEYERBEER, F. HALÉVY, CARAFA, AD. ADAM, ONSLOW,
A. THOMAS, REBER, H. BERLIOZ, CH. GOUNOD, CLAPISSON ET G. KASTNER,
Membres de l'Institut.

PAR
MM.
BENOIST
ED. BATISTE
PAUL BERNARD
M. BERGSON
BESOZZI
FÉLICIEN DAVID
L. DIEMER
C.-A. FRANCK
F. A. GEVAERT
GOUNOD
F. GODEFROID
GORIA
HENRI HERZ
KRUGER
LIMNANDER
LACOMBE
LEFÉBURE-WELY

MOZART. BEETHOVEN. BACH.

A Mme la Comtesse d'Appony

DEUX

Nocturnes

PAR

F. CHOPIN

Op. 27 — *Prix*

(Difficiles.)

HERZ. CLEMENTI. WEBER.

KALKBRENNER. HENSELT.

PAR
MM.
LAURENT
A. MAILLART
MASSÉ
G. MATHIAS
NIEDERMEYER
J. PHILIPOT
PLANTÉ
EM. PRUDENT
ROSENHAIN
Cille STAMATY
THALBERG
J. ZIMMERMAN
Mmes MASSART
COCHE
T. de MALLEVILLE
MARTIN
TORRAMORELLI

1re, 2e, 3e, 4e et 5e SÉRIES DES CHEFS-D'ŒUVRE CLASSIQUES DU PIANO

ACCOMPAGNÉS D'OBSERVATIONS TRADITIONNELLES SUR LA MANIÈRE D'EXÉCUTER CES ŒUVRES

REVUS, DOIGTÉS ET ACCENTUÉS PAR **MARMONTEL** PROFESSEUR AU CONSERVATOIRE.

HEUGEL ET Cie, Éditeurs-Fournisseurs du **CONSERVATOIRE.**
Paris, AU MÉNESTREL, 2 bis, rue Vivienne.

PARIS. IMPRIMERIE CHAIX. 9164-4-92. — (Encre Lorilleux)

PIANOS & ORGUES
Vve H. SOSTÈNE
62, Rue des Carmes, 62
46, Place des Carmes
ROUEN

INSTITUT FRANÇOIS BIBLIOTEKA
Słowiańska
2106/II
3087

sygn. 7.1.951
akc. ...../.....

FRÉDÉRIC CHOPIN

NÉ EN POLOGNE LE 1er MARS 1809, MORT A PARIS LE 17 OCTOBRE 1849.

PRÉFACE

(Tablettes du Pianiste, MÉNESTREL du 5 décembre 1859.)

Lorsque le journal de musique *le Ménestrel* ouvrit ses *Tablettes du pianiste*, il s'empressa de consacrer son premier chapitre au poète du piano, à FRÉDÉRIC CHOPIN, dont les œuvres, classiques et romantiques à la fois, méritaient plus qu'aucune autre d'être glorifiées en même temps qu'*expliquées*, — si nous pouvons nous servir de cette expression. C'est qu'en effet la musique de Chopin appelle l'analyse, évoque la tradition, qu'il faut en chercher, en méditer le sens, et que, sous tous les rapports, elle méritait de droit la première place dans des tablettes musicales et littéraires conçues au triple point de vue de l'enseignement, de l'exécution et de la biographie.

Voici comment s'exprimait M. LÉON GATAYES, au sujet de ce grand pianiste-compositeur, dans les *Tablettes du pianiste* (*Ménestrel* du 5 décembre 1859).

***

Chopin avait reçu de la nature les dons les plus précieux : au génie mélodique, — dont elle n'est pourtant pas trop prodigue, — elle avait encore ajouté ce rare instinct des *mélodies simultanées* qui est le véritable génie de l'harmonie.

Il ne faut pas s'y tromper, ce génie ne saurait être comparé avec le seul art appris de préparer, de résoudre et d'enchaîner les accords, — avec l'art de les moduler par un travail mathématique, — avec le talent d'en calculer les effets par l'esprit d'ordre, — avec l'habitude d'en soumettre froidement toutes les combinaisons à la raison seulement, sans en avoir senti d'abord la mystérieuse poésie dans le cœur. Il ne faut donc pas confondre le génie avec la science de l'harmonie, — ni la connaissance des intervalles, — celle des tons et demi-tons qui les composent avec l'*intuition* des accords. Car la science seule, c'est la belle statue de Pygmalion, mais avant d'avoir reçu le souffle de la vie ; et dans l'art, — dans la musique, — ce souffle divin, c'est l'inspiration qui seule anime la force matérielle de la sonorité.

Cette inspiration, Chopin la tenait de la nature, et, — semblable à la simple fleur sauvage de l'églantier des bois qui cultivée doit arriver aux formes multiples, au parfum, à toute la perfection de la rose, — les études de l'artiste ont fait le reste.

Chopin était déjà un pianiste remarquable lorsqu'il fut initié à l'art de la composition par un professeur célèbre, — Joseph Elsner, alors directeur du Conservatoire de musique de Varsovie, — et il paraît que ses progrès dépassèrent encore son ardeur et son application dans l'étude du contre-point.

Quant à la manière dont il travailla le piano, nous empruntons le paragraphe suivant à la notice publiée en tête de ses œuvres posthumes (1) par un de ses amis et condisciples :

« Chopin, — dit M. Jules Fontana, — Chopin n'a jamais eu qu'un maître de piano, M. Zywny, qui lui enseigna les premiers principes. Les progrès de l'enfant furent si extraordinaires que ses parents et son professeur ne trouvèrent rien de plus convenable que de l'abandonner à l'âge de douze ans à ses propres instincts, et de le suivre au lieu de le diriger. L'école d'alors ne pouvait plus lui suffire, il visait plus haut et se sentait poussé vers un idéal vague d'abord, mais qui ne tarda pas à se dessiner. C'est ainsi qu'en essayant ses forces, il acquit ce toucher et ce style si différents de tout ce qui l'avait précédé, et qu'il réussit à se créer enfin cette exécution qui depuis fit l'admiration du monde artiste. »

Je ne parlerai pas de la transformation apportée par Chopin dans l'art du pianiste : l'extension des accords et du tissu harmonique; — les groupes de petites notes retombant comme un élégant voile de gaze sur les contours de la figure mélodique; la contexture particulière à ses harmonies, etc., etc. Toutes ces choses appartiennent à la plume du professeur, aussi laissons-nous la parole à notre ami Marmontel.

***

Les œuvres de Chopin, à part quelques-unes des premières, ne doivent être travaillées que par des élèves dont l'exécution est assez avancée, le mécanisme et le style assez formés, pour se plier sans inconvénient à la manière de ce maître. Sa musique, pleine de poésie et de sensibilité, permet, exige même de fréquentes altérations de mesure, indiquées par des *ritenuto*, *accellerando*, *stretto*, *tempo rubato*, qui pourraient faire perdre à des élèves encore faibles le sentiment exact du rythme, leur donner un goût faux et un jeu maniéré. Ses mélodies, d'une expression tantôt tendre et douloureuse, tantôt énergique jusqu'à la sauvagerie, exigent une variété de nuances, de timbres et de sonorités, à laquelle peuvent seuls *atteindre* ou *prétendre* les élèves déjà formés par une longue et patiente étude des maîtres. Le fréquent usage de la pédale doit être étudié avec soin et un tact tout particulier. S'il est important de s'en servir dans les nombreux endroits où l'auteur l'a marquée, il est encore plus indispensable d'en interrompre l'emploi à chaque changement d'harmonie. L'effet des deux pédales et de la pédale *una corda*, particulier à la musique de Chopin, demande la même attention. Mais nous engageons très instamment les maîtres et les élèves à rechercher d'abord les qualités du son, par la seule puissance du toucher, sans le secours de la pédale qu'il faut réserver pour le moment où l'on aura acquis toute la perfection d'exécution désirable.

Ces réserves faites au point de vue de l'enseignement et du moment opportun pour travailler avec fruit l'œuvre si poétique et si originale de Chopin, nous pensons que l'étude consciencieuse de ce maître devra développer à un haut degré l'expression et le genre d'interprétation particulier à sa musique. C'est surtout dans les nocturnes, les impromptus, les ballades, et dans quelques-unes de ses valses et de ses mazurkas qu'on devra étudier les procédés de Chopin. Ses phrases expressives ont un contour qu'il faut rendre avec âme et sensibilité. L'ornementation fine et délicate de ses mélodies renferme parfois des notes saillantes, suivies de traits d'une extrême délicatesse. Ils doivent en quelque sorte se fondre dans leur harmonie vibrante ; c'est comme l'effet d'une corde qui se détend et, avant de s'éteindre, passe graduellement par toutes les nuances de la sonorité.

Les scherzi, polonaises, rondos, airs variés, présentent aussi les qualités expressives du maître, mais en même temps des rythmes plus énergiques, des traits brillants, hardis, dont le doigter devra être assuré et choisi avec soin. Ses deux sonates, ses deux concerti et ses études sont l'expression la plus élevée de ses admirables facultés créatrices. Mais il faut, avant de les mettre à l'étude, s'être déjà formé à son style dans des œuvres moins importantes et posséder une exécution accomplie.

Voici une liste graduée comme difficulté des productions les plus saillantes de ce maître. Si nous écoutions notre sympathie, notre admiration pour Chopin, nous citerions l'œuvre en entier, car souvent, dans ses morceaux les moins développés, un prélude ou une page sont des chefs-d'œuvre.

Op. 28, *préludes*. Petites pièces relativement de moyenne force, donnant un aperçu du style et des procédés de Chopin.

Op. 6, 7, 50, 63. Quatre suites de *mazurkas*, pièces de genre, dans lesquelles Chopin a excellé. Le rythme, parfois très accusé, y change souvent d'allure. C'est le sentiment mélodique, et surtout le caractère de ce genre de composition qui doivent guider l'exécutant.

Op. 9 et 15, *nocturnes* chantants, expressifs.

Op. 18, *valse* en *mi* bémol, morceau très franc et d'une interprétation assez facile.

Op. 19, très joli *boléro*, morceau de salon ainsi que le précédent, mais plus difficile.

Op. 43, *tarentelle* originale. Op. 45, *prélude*.

Op. 1, 16, *rondos* alertes et brillants : déjà assez difficiles.

Op. 34 et 64, *valses* délicieuses.

Op. 27, 32, 37, 48, 55, *nocturnes* ; presque tous sont des chefs-d'œuvre de sentiment, de poésie et de grâce.

Op. 29, 36 et 51, *impromptus ;* op. 57, *berceuse*, ravissants morceaux de délicatesse.

On peut, à ce degré de force, commencer les études op. 10 et 25, ouvrages du plus grand mérite, soit au point de vue d'un mécanisme transcendant, soit comme étude de style.

Les ballades, op. 23, 38 et 47, difficiles. *Kracowiak*, op. 14.

Les belles polonaises, op. 3, 22, 26, 40, 44, 53, 61, pièces d'un style très élevé et d'une grande bravoure d'exécution.

Son premier et son deuxième *scherzo*, op. 20 et 31, ses remarquables variations sur *la ci darem la mano* de Mozart, op. 2.

L'allegro de concert, op. 46. *La barcarolle*, op. 60.

La première *sonate*, op. 35, où se trouve l'admirable marche funèbre.

Ses *concerti*, op. 11 et 21.

Sa *sonate*, op. 58, qui est l'expression la plus belle du style de Chopin dans toute la maturité de son talent.

A elles seules, ces œuvres magistrales lui mériteraient la place qu'il vient prendre de droit dans notre *École classique du piano*.

MARMONTEL.

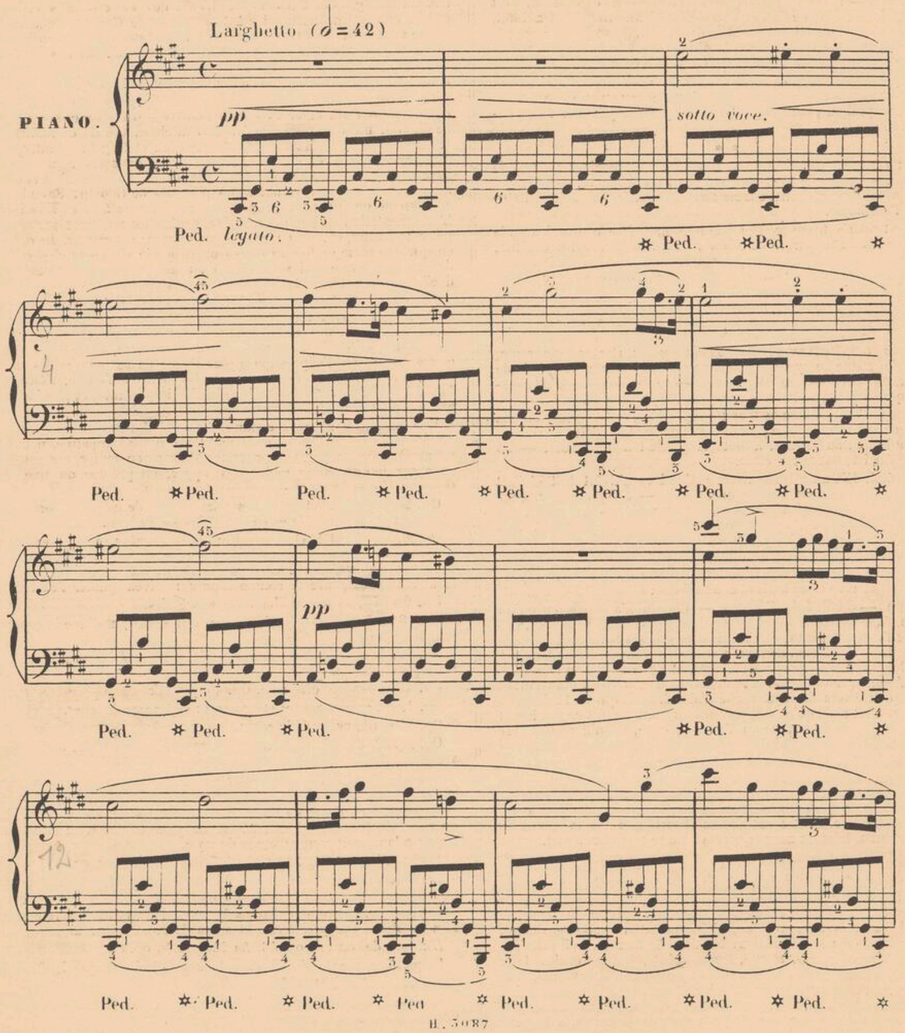
(1) Ces *œuvres posthumes* sont également publiées *au Ménestrel*, revisées et doigtées par Marmontel, dans la 5e série de *l'École classique*.
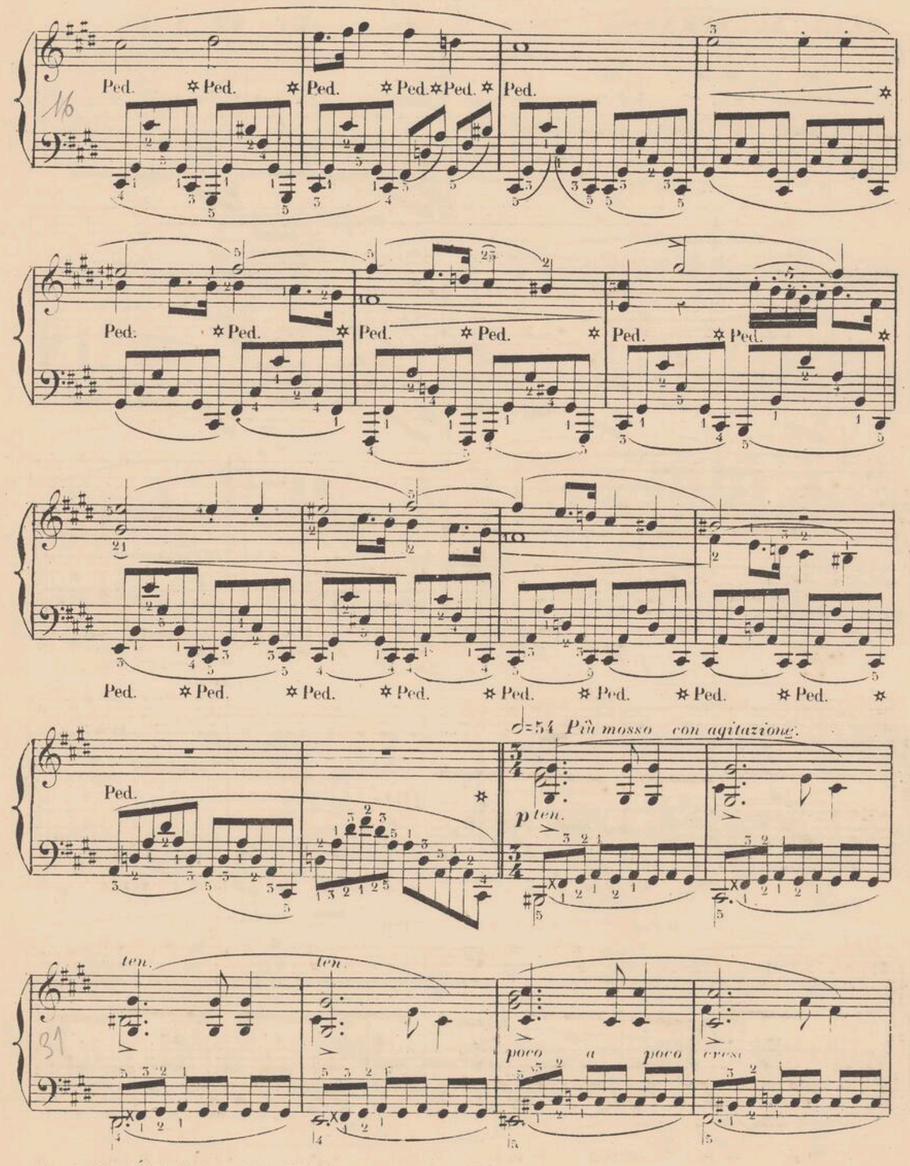
IMPRIMERIE CENTRALE DES CHEMINS DE FER. — IMPRIMERIE CHAIX. — RUE BERGÈRE, 20, PARIS. — 45632-7-92.

F. CHOPIN.

DEUX NOCTURNES. OP: 27. Nº 1.

La première partie du chant de ce nocturne, d'un sentiment rêveur et plaintif, est accompagnée par un mouvement de basse d'un dessin très espacé; malgré leur écartement ces notes d'accompagnements doivent se relier entr'elles par l'emploi bien ménagé de la pédale. Les pages 3 et 4 offrent un effet de *Crescz* et d'animation qui doit graduellement s'élever jusqu'au dramatique; puis la première phrase reparait et s'éteint insensiblement par un *rall*; pour conclure sur une cadence finale *adagio*.





35

f Ped. Ped.

f

sempre più stretto.

Ped. *cresc:* Ped. Ped.

f *f*

Ped. Ped. *ff appassionato.*

f *f*

Ped. Ped.

fff sostenuto.

Ped. Ped. Ped. Ped.

rit: *agitato.*

51

Ped. *ritenuto.* Ped. *dim* Ped. *sotto voce.* Ped. *poco* Ped. *a*

56

poco *cres* *ed* *accellerando.*

Ped. Ped. Ped. Ped.

ritenuto con anima.

f

Ped. Ped. Ped. Ped. Ped.

ten. *pp*

Ped. Ped. Ped.

ten.

cresc: *ed* *accellerando*

Ped. Ped.

fff

81

con forza.

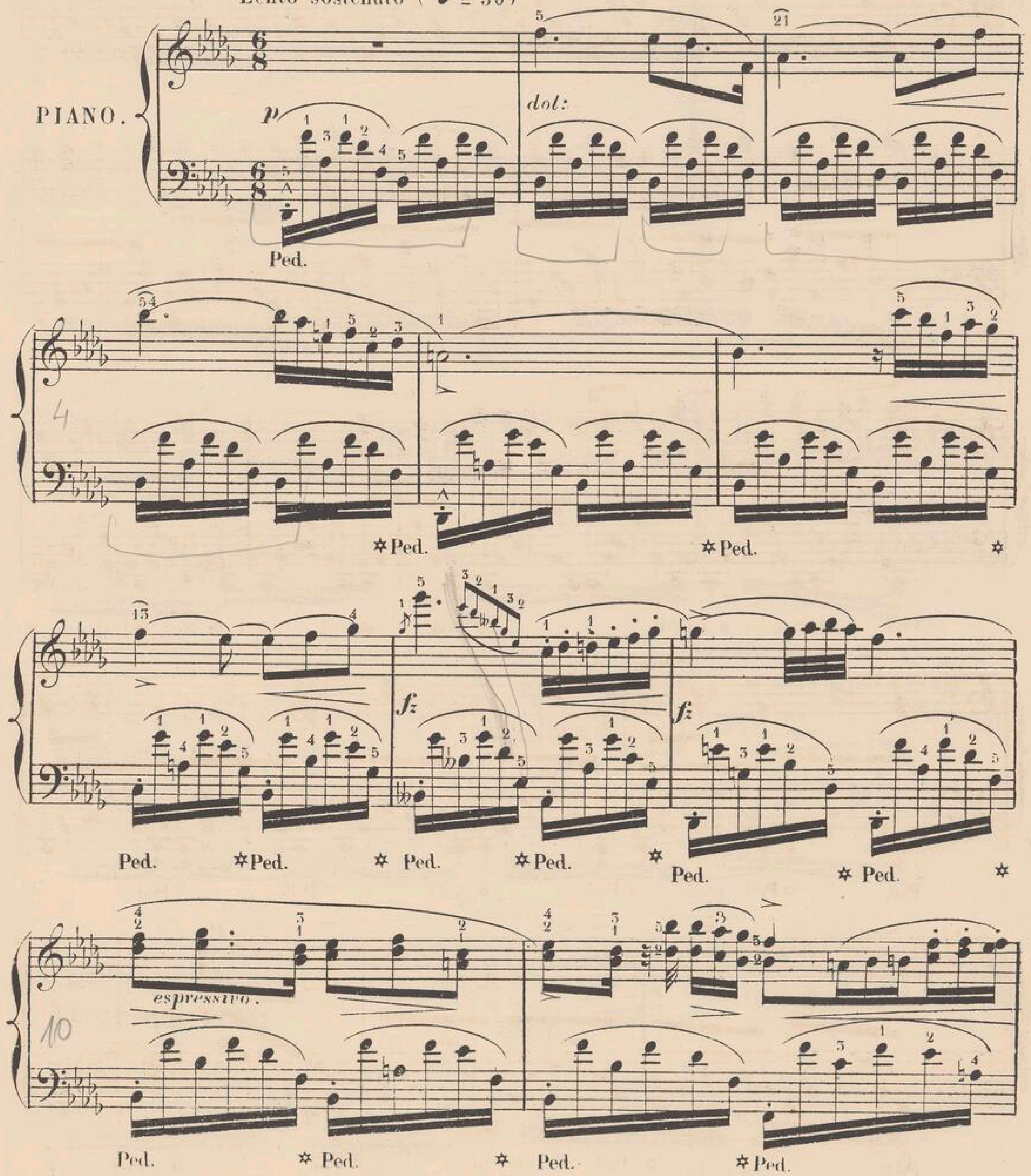
Tempo I°



N° 2.

Ce 2e Nocturne d'une expression soutenue, mais très variée de nuances, demande un sentiment musical très fin, avec une entente parfaite de la sonorité et des accents; car il faut pouvoir passer, sans brusquerie de transition, du doux au pathétique, exprimer à la fois la grace et l'énergie par un toucher aussi délicat que puissant.

Lento sostenuto (♩ = 50)



12

cresc.

Ped. ✲ Ped. ✲ Ped. ✲ Ped. ✲

Ped. ✲ Ped. ✲ Ped. ✲ Ped. ✲

cresc:

Ped. ✲ Ped. ✲ Ped. ✲ Ped. ✲

con forza

f *p*

Ped. ✲ Ped. ✲ Ped. ✲ Ped. ✲

20

f *fz* *pp*

Ped. ✲ Ped. ✲ Ped. ✲ Ped. ✲

22

sempre legato.

Ped. ✲ Ped. ✲ Ped. ✲ Ped. ✲ Ped. ✲ Ped. ✲

ritenuto. *a Tempo.*

Ped. ✲ Ped. ✲ Ped.

Ped. ✲ Ped. ✲

leggierissimo.

Ped. ✲ Ped. ✲ Ped. ✲

33

dolce.

Ped. ✲ Ped. ✲ Ped.

35

Ped. Ped. Ped. Ped.

cresc.

Ped. Ped. Ped. Ped.

cresc.

cresc.

Ped. Ped. Ped.

43

Ped. Ped. Ped. Ped.

45

f diminuendo

Ped. Ped.

fz *f*

Ped.

b

Ped.

con forza

53

con anima

55

con forza

fz *cresc:*

appassionato.

Ped. ✲ Ped. ✲

dolciss:

Ped. ✲ Ped. ✲ Ped. ✲ Ped. ✲ Ped. ✲

63

dim

Ped. ✲ Ped. ✲ Ped. ✲ Ped. ✲ Ped. ✲

66

Ped. ✲ Ped. ✲ Ped. ✲ Ped. ✲ Ped. ✲ Ped. ✲

dim:

calando.

Ped. ✲ Ped.

smorzando.

Ped. ✲ Ped.

74

dolcissimo *diminuendo.*

FIN.

Ped. ✲ Ped. ✲

Paris, Imp. E. DUPRÉ, rue du Delta 26.

APPENDICE DES CLASSIQUES-MARMONTEL. — ÉTUDE RÉTROSPECTIVE DU PIANO

LES CLAVECINISTES

Volume-texte, avec Portraits des plus célèbres Clavecinistes. **(DE 1637 A 1790)** Édition de luxe, format Panthéon, net : 30 fr. (9 th.)

Œuvres choisies, classées dans leur ordre chronologique, revues, doigtées et accentuées, avec les agréments et ornements du temps, traduits en toutes notes

PAR

A. MÉREAUX

PRÉCÉDÉS

D'un volume-texte grand in-4°, dans lequel se trouvent réunis les documents les plus complets concernant :

1° L'histoire du clavecin, des clavecinistes, et notamment la grande époque du clavecin ; 2° les ornements et les agréments du chant, avec les figures d'abréviation du temps et leur traduction en toutes notes appliquée au piano ; 3° la théorie et la pratique de tous ces ornements, d'après les différentes grandes écoles du clavecin ; 4° le passage ou trait d'union du clavecin au piano, opéré par Clémenti, Haydn, Mozart, Dussek, Steibelt et Cramer ; 5° les biographies des célèbres clavecinistes, accompagnées de notes détaillées sur le style et l'exécution de leurs œuvres choisies.

Ce volume-texte, grand in-4°, est orné des portraits des plus célèbres clavecinistes empruntés par M. Alfred Lemoine à d'anciennes gravures, de tableaux synoptiques et comparatifs, enfin de nombreux exemples de musique qu'il sera indispensable de consulter pour la parfaite intelligence et la bonne exécution des œuvres qui font l'objet de cette grande publication.

Prix net du volume-texte illustré, in-4° : 10 fr. (3 th.)

M. Amédée Méreaux ne prétend pas imposer les indications qu'il donne pour l'exécution des ornements, pour le doigté et les accentuations. Il est le premier à reconnaître que souvent pour le même passage il y a plus d'un doigté à adopter, en raison de la différente conformation des mains ou du plus ou moins d'éducation des doigts. Il reconnaît aussi que, dans les limites de la vérité et du bon goût, l'expression musicale peut avoir son libre arbitre. — Toutefois, il a pensé que, dans une édition destinée à propager et à vulgariser une musique peu connue, il était utile de diriger l'interprétation de cette musique en proposant les moyens de l'exécuter le plus correctement et le plus facilement possible. Ainsi, il a traduit en valeurs mesurées les figures d'exécution ou signes d'ornements, d'après les préceptes consignés dans les meilleures méthodes des différentes époques auxquelles appartiennent les pièces publiées. Dans le même but, il a donné, pour certaines formules compliquées, des doigtés spécialement combinés pour la marche aisée, claire et distincte des parties. Il a choisi, pour les passages simples, le doigté qui permet le mieux de tirer un beau son de l'instrument et d'en modifier l'intensité pour rendre fidèlement toutes les inflexions de la diction musicale. Car il ne faut pas perdre de vue que cette musique doit être, de nos jours, exécutée sur le Piano, dont on ne saurait trop mettre en œuvre les qualités sonores, si bien exprimées par le nom même donné au Piano-forte quand il fut substitué au Clavecin.

Quant aux accentuations, il lui a paru indispensable d'en prescrire pour une musique à laquelle peu de pianistes sont initiés. C'est, du reste, en se conformant aux traditions classiques, et après avoir étudié profondément la manière de tous les maîtres dont il entame les œuvres, qu'il a indiqué des nuances d'expression appropriées, avec le soin le plus respectueux, au style de chaque pièce et de chaque auteur. — Dans les *Considérations générales* qui précèdent cette publication, M. Amédée Méreaux développe les raisons esthétiques qui l'ont dirigé dans son travail de publicité et de vulgarisation des pièces choisies des *célèbres clavecinistes*. — On sait que, s'inspirant de l'exemple du savant musicien, M. Fétis, et y puisant comme lui le culte de la musique classique, M. Amédée Méreaux a donné, d'abord à Rouen, en 1849, puis à Paris, en 1855, des Concerts historiques dont notre salle du Conservatoire a gardé le meilleur souvenir. Disciple fervent du classicisme, et appartenant à une famille de clavecinistes distingués, — qui lui a légué les saines traditions de cette école, — il a hérité en outre de toute une bibliothèque de précieux ouvrages et manuscrits du temps, collectionnés avec une véritable religion. Tels sont les titres de M. Amédée Méreaux à la confiance des artistes et des amateurs de musique classique, auxquels s'adresse la publication des *Clavecinistes*.

TRAIT D'UNION DU CLAVECIN AU PIANO

3e VOLUME NET : 15 FR. (4 ½ th.)

Muzio CLEMENTI (Vers 1774)

3e VOLUME NET : 15 FR. (4 ½ th.)

40e LIVRAISON. — Prix : 9 fr. (1 1/2 th.)

Variations sur l'air : *J'ai vu Lise hier au soir*. Op. 24 (D.).
Sonate en *la*. Op. 26 (assez difficile).

Joseph HAYDN (Vers 1783)

47e LIVRAISON. — Prix : 9 fr. (1 1/2 th.)
8e Concerto en *ré* (M. D.).

W. A. MOZART (De 1772 à 1787)

48e LIVRAISON. — Prix : 9 fr. (1 ½ th.)
Rondo en *fa*. — Fantaisie en *ré* mineur. — Variations sur *Salve tu Domine*.

KIRNBERGER (Vers 1777)

49e LIVRAISON. — Prix : 7 fr. 50 c. (27 ½ sgr.)
Gavotte et fugue (difficiles). Prélude et fugue (A. D.).

KOZELUCK (Vers 1784)

Variations de la Sonate en *la* bémol. Op. 18 (M. D.).

J. L. DUSSEK (Vers 1785)

50e LIVRAISON. — Prix : 9 fr. (1 1/4 th.)
Sonate en *fa*. Op. 9 (difficile).
Larghetto du 2e concerto. Op. 5 (moyenne dif.)

D. STEIBELT (Vers 1778)

51e LIVRAISON. — Prix : 9 fr. (1 1/4 th.)
Sonate en *si* bémol. Op. 4 (D.).

HULLMANDEL (Vers 1797)

52e LIVRAISON. — Prix : 9 fr. (1 1/2 th.)
Sonate en *ré* majeur (moyenne force).

J. B. CRAMER (Vers 1789)

Sonate en *ré* maj. Op. 6 (difficile).

CATALOGUE

1er VOLUME NET : 35 FR. (9 ½ TH.)

G. FRESCOBALDI (1637) — CHAMBONNIÈRES (1640)

1re LIVRAISON. — Prix : 7 fr. 50 c. (25 sgr.)

Canzone (difficile).	*L'Entretien des Dieux*, pavane (assez difficile).
Toccata (facile).	Sarabande (M. D.).
La Frescobalda (M. D.).	

Louis COUPERIN (1650) — Henri PURCELL (1644)

2e LIVRAISON. — Prix : 7 fr. 50 c. (25 sgr.)

Sarabande ou canon, d'une exécution facile.	Prélude et menuet en *fa*, air de trompette, marche, prélude et allemande en *sol*, chaconne (facile).
Chacona, d'une exécution facile.	

François COUPERIN, dit le Grand

(Vers 1700.) — La première publication n'a eu lieu qu'en 1713.

3e LIVRAISON. — Prix : 9 fr. (1 1/16 th.)

Le Réveille-Matin (1713). (M. D.)	Les Bacchanales (A. D.).
Les Vendangeuses (facile).	La Villers (moyenne difficulté).

4e LIVRAISON. — Prix 7 fr. 50 c. (27 ½ sgr.)

Les Papillons, 1711 (M. D.).	Les Barricades mystérieuses, 1713 (moyenne difficulté).
Sonate à quatre mains, 1714, (facile).	Les Moissonneurs, 1713 (F.).

La Xénobie, 1713 (moyens difficulté).

5e LIVRAISON — Prix : 9 fr. (27 ½ sgr.)

Les Bergeries, 1713 (M. D.)	Passacaille, 1713 (D.).

6e LIVRAISON. — Prix : 7 fr. 50 c. (25 sgr.)

Carillon de Cythère, 1722.	Le Dodo (moyenne difficulté).
Sœur Monique (M. D.)	Les Petits Moulins à vent (M. D.).

7e LIVRAISON. — Prix : 9 fr. (27 ½ sgr.)

Musette de Choisy, à quatre mains (moyenne difficulté).	Musette de Taverny, à quatre mains (moyenne difficulté).

Jean-Sébastien BACH

(1705 à 1750)

8e LIVRAISON. — Prix : 7 fr. 50 c. (27 ½ sgr.)

Prélude en *si* bémol (M. D.).	Prélude en *si* bémol, mor. (M. D.)
Allemande en *si* bémol (M. D.).	Allemande en *ré* (facile).
Courante en *si* bémol (M. D.).	Gavotte en *sol* (facile).

Gigue en *sol* (M. D.).

9e LIVRAISON. — Prix : 9 fr. (1 1/4 th.)

Prélude en *ré* (facile).	Inv. en mi bém. à 3 parties (D.).
Deux pass-pieds (facile).	Prélude en *fa* mineur (M. D.).
Invention en mi mineur à trois parties (moyenne difficulté).	Inv. en *fa* à 3 parties (M. D.).
Prélude en mi bémol (A. D.).	Prélude con fughetta, *ré* min.
	Sarabande en *ré* mineur (M. D.)

10e LIVRAISON. — Prix : 9 fr. (1 ½ th.)

Concerto en *fa* (D.).

11e LIVRAISON. — Prix : 7 fr. 50 c. (25 sgr.)

Fugue en *si* dièse mineur (D.).	Prélude et fugue en *ré* majeur (assez difficiles).
Prélude et fugue en *ré* mineur (assez difficiles.).	Deux Gavottes (faciles).

12e LIVRAISON. — Prix : 7 fr. 50 c. (27 ½ sgr.)

Fantaisie en *si* mineur — Invention en *fa* mineur à 3 parties (M. D.). — Caprice sur le *Départ de notre très-cher frère*, (D.).

Georges-Frédéric HÄNDEL

(1709 à 1741)

13e LIVRAISON. — Prix : 9 fr. (1 th.)

Allemande en *mi* mineur (M. D.)	Courante en *sol* mineur (M. D.)
Courante en *mi* majeur (M. D.).	Prél. et fugue en *fa* min. (M. D.)
Sarabande en mi mineur (D.).	Gigue en *fa* mineur (M. D.).

14e LIVRAISON. — Prix : 7 fr. 50 c. (27 ½ sgr.)

Quatrième concerto en *fa* (M. D.).

15e LIVRAISON. — Prix : 6 fr. (25 sgr.)

Allemande en *la* (M. D.).	Largo en *fa* dièse min. (M. D.).
Courante en *la* (M. D.).	Fugue en *fa* dièse mineur (D.).
Prélude *fa* dièse mineur (A. D.).	Gigue en *fa* dièse min. (M. D.)

16e LIVRAISON. — Prix : 9 fr. (1 th.)

Ouverture en *sol* mineur (A. D.)	Gigue en *ré* mineur (facile).
Courante en *ré* mineur (M. D.).	Fugue en *si* bémol (difficile).
Sarabande en *ré* mineur (D.).	Sarabande en *sol* mineur (D.)

Passacaille (M. D.).

Benedetto MARCELLO

(1715)

17e LIVRAISON. — Prix : 6 fr. (25 ½ sgr.)

Sonate Allegro en *mi* bémol (A. D.). — Andante en si bémol (M. D.) — Presto en *si* mineur (M. D.).

CATALOGUE

2e VOLUME, NET : 50 FR. (15 TH.)

Domenico SCARLATTI

(Vers 1726)

18e LIVRAISON. — Prix : 6 fr. (22 ½ sgr.)

Toccata en *la* mineur.	Pastorale.
Andante en *si* majeur.	Rondo.

19e LIVRAISON. — Prix : 7 fr. 50 c. (25 sgr.)

Capriccio en *sol* mineur.	Sonata en *ré* dièse mineur.
Toccata en *si* majeur.	Capriccio di bravura en *si* maj.

20e LIVRAISON. — Prix : 6 fr. (23 ½ sgr.)

Capriccio legato en *fa* mineur.	Cantabile en mi bémol majeur.
Giga en *ré* bémol majeur.	Fuga, detta del cavvo.

21e LIVRAISON. — Prix : 7 fr. 50 c. (27 ½ sgr.)

Cantabile en *fa* majeur.	Studio en *fa* dièse mineur.
Toccata di bravura en *la* maj.	Capriccio en *la* majeur.

22e LIVRAISON. — Prix : 7 fr. 50 c. (25 sgr.)

Allegro di bravura en *ré* maj.	Sonate en *ré* mineur.
Capriccio en *la* majeur.	Toccatina di bravura en *ré* maj.

Jean-Philippe RAMEAU

(1721)

23e LIVRAISON. — Prix : 7 fr. 50 c. (27 ½ sgr.)

Les Tendres Plaintes (M. D.). | *Les Niais de Sologne* (D.).

24e LIVRAISON. — Prix : 7 fr. 50 c. (27 ½ sgr.)

L'Entretien des Muses (M. D.). | Les Soupirs (M. D.).

Les Cyclopes (A. D.).

25e LIVRAISON. — Prix : 7 fr. 50 c. (27 ½ sgr.)

Musette (M. D.).	Le Rappel des Oiseaux (M. D.).
Tambourin (M. D.).	Sarabande (facile).

Les Trois Mains (D.).

26e LIVRAISON. — Prix : 6 fr. (20 sgr.)

Les Trioleis (M. D.).	La Joyeuse (M. D.).

Gavotte variée (D.).

27e LIVRAISON. — Prix : 7 fr. 50 c. (25 sgr.)

L'Indifférente (facile).	La Poule (assez difficile).
Deux Menuets (facile).	L'Egyptienne (assez difficile).

TELEMANN — N. PORPORA — SCHROETER

(Vers 1735.) — (Vers 1735.) — (Vers 1730.)

28e LIVRAISON. — Prix : 9 fr. (1 1/2 th.)

Fughetta (facile). | 1er, 2e et 3e caprices | 2e Concerto (facile) fugués (D.).

Charles-Philippe-Emmanuel BACH

(1731 à 1787)

29e LIVRAISON. — Prix : 9 fr. (1 1/2 th.)
Sonate en *la* mineur (M. D.). | Rondo en *sol* (M. D.).

30e LIVRAISON. — Prix : 7 fr. 50 c. (27 ½ sgr.)
Sonate en *sol* mineur (D.). | Rondo en *fa* (M. D.).

31e LIVRAISON. — Prix : 9 fr. (1 1/2 th.)
Sonate en *la* (M. D.). | Sonate en *si* (M. D.).

32e LIVRAISON. — Prix : 9 fr. (1 1/2 th.)
Sonate en *fa* mineur (A. D.). | Rondo en mi bémol (M. D.).

Le Père J. B. MARTINI, de Bologne

(1738 à 1747)

33e LIVRAISON — Prix : 4 fr. 50 c. (15 sgr.)
Sonate en mi mineur (D.).

34e LIVRAISON. — Prix : 6 fr. (22 ½ sgr.)

Adagio en *ré* mineur (M. D.).	Courante (difficile).
Gavotte en *ré* mineur (M. D.).	Gigue (difficile).
Canon en *ré* mineur (M. D.).	

35e LIVRAISON. — Prix : 6 fr. (22 ½ sgr.)
Sonate en *sol* mineur (D.).

36e LIVRAISON. — Prix : 7 fr. 50 c. (1 th.)
Sonate en *si* (D.).

37e LIVRAISON. — Prix : 7 fr. 50. (27 ½ sgr.)
Sonate en *fa* mineur (D.).

Friedmann BACH — PARADISI

(Vers 1760) — (Vers 1770)

38e LIVRAISON. — Prix 6 fr. (23 ½ sgr.)

Polonaises (M. D.). | Sonates (M. D.).

SCHOBERT

(1760 à 1768)

39e LIVRAISON. — Prix : 7 fr. 50 c. (25 sgr.)
Sonate en *si* bémol. Op. 4 (M. D.).

40e LIVRAISON. — Prix : 7 fr. 50 c. (27 ½ sgr.)

Sonate en *la*. Op. 14 (D.). | Sonate en *ut*. Op. 14 (M. D.).

41e LIVRAISON. — Prix : 6 fr. (23 ½ sgr.)
Sonate en *si* mineur. Op. 14 (assez difficile).

42e LIVRAISON. — Prix : 6 fr. (25 sgr.)
Sonate en *ré* mineur. Op. 14 (assez difficile).

ECKARD

(1765)

43e LIVRAISON. — Prix : 6 fr. (22 ½ sgr.) — 6 Sonate (A. D.).

J. CHRÉTIEN BACH

(Vers 1770)

44e LIVRAISON. — Prix : 6 fr. (20 sgr.)
Andante du 6e Concerto. Op. XII (M. D.).

Finale presto de la 4e Sonate. Op. III (M. D.)

45e LIVRAISON. — Prix : 6 fr. (20 sgr.)
Sonate en *la*. Op. XII (M. D.).

N. B. Les trois volumes musique réunis et le volume texte illustré, grand in-4° ; net : 100 fr. (30 th.)

Paris, au MÉNESTREL, 2 bis, rue Vivienne, HEUGEL & Cie, Éditeurs **pour la France et l'Étranger.**

(ABONNEMENT A LA LECTURE MUSICALE) — 2 MÉDAILLES DE 1re CLASSE, EXPOSITION UNIVERSELLE 1867 — (VENTE ET LOCATION DE PIANOS ET ORGUES)

Toute reproduction, même partielle, des doigtés, accentuations, traductions et annotations de M. AMÉDÉE MEREAUX, est rigoureusement interdite.

Londres, Dépôt : Davison, 244, Regent street. — Berlin, Dépôt : Furstner, 13, Behrenstrasse.

24

2106/m

Chopin

ABONNEMENT

60)

Nocturnes

Op. 27

SAINT SOSTENE
H. DAMAMME
27 MARS 1926
82, R. DES CARMES
ROUEN

